



2024
2025

RAPPORT D'ACTIVITÉS

SOMMAIRE

Mot de la présidente	3	Les champs d'intervention de la CDC ICI Montmagny-L'Islet	9
Mot de la codirection	4		
Membres du conseil d'administration	5	VOLET 1 Soutien aux membres	10 - 13
Membres de l'équipe	6	VOLET 2 Développement de la communauté	14 - 19
Membres de la CDC ICI Montmagny-L'Islet	7	VOLET 3 Lutte à la pauvreté et à l'exclusion sociale	20 - 21
Mission	8		
Objectifs	8	Cadre de référence des cdc	23

LISTE DES ACRONYMES

AGA	Assemblée Générale Annuelle
CA	Conseil d'Administration
CDC	Corporation de Développement Communautaire ICI Montmagny-L'Islet
CISSCA	Centre Intégré de Santé et de Services Sociaux Chaudière-Appalaches
CRECA	Conseil Régional de l'Environnement Chaudière-Appalaches
ELÉ	Entente Locale Élargie
GRAP	Groupe de Réflexion et d'Action contre la Pauvreté
INTER CDC	Regroupement des CDC de Chaudière-Appalaches
MRC	Municipalité Régional de Comté
OBNL	Organisme à But Non Lucratif
ORH	Office Régional d'Habitation
PEJML	Partenaires Engagés pour la Jeunesse Montmagny-L'Islet
SACAI	Secrétariat à L'Action Communautaire Autonome et aux Initiatives Sociales
SNACA	Semaine de l'Action Communautaire Autonome
TNCDC	Table Nationale des Corporations de Développement Communautaire
TN-FLAC	Table Nationale - Fondation Lucie et André Chagnon
TRESCA	Table Régionale d'Économie Sociale de Chaudière-Appalaches



MOT DE LA PRÉSIDENTE

C'est avec beaucoup de fierté et de gratitude que je vous présente ce rapport d'activités, qui marque la fin de la première année du déploiement de notre planification stratégique. Cette année a été une étape importante, car elle a permis de relancer la mobilisation de nos membres, qui travaillent chaque jour avec cœur et dévouement pour le bien-être de nos collectivités. Grâce à une mise en œuvre rapide de plusieurs éléments de notre planification stratégique, la CDC ICI Montmagny-L'Islet (CDC) a su répondre efficacement aux besoins de ses membres, en agissant avec réactivité et engagement.

Reconnus pour sa gestion exemplaire lors de la crise de la COVID-19, notre CDC a été ciblée pour le déploiement de projets en gestion de crise socio-climatique. En effet, la CDC est l'organisation idéale pour concerter et mobiliser non seulement ses membres, mais aussi le milieu politique, le réseau de la santé, ainsi que les MRC, afin de relever ensemble ces défis qui nous concernent tous. Nous savons que cet enjeu occupera une place importante dans les années à venir, même s'il semble encore abstrait.

Je souhaite également remercier sincèrement le Conseil d'administration pour sa confiance, son implication constante, ainsi que tous les membres pour leur mobilisation et leur engagement.

Nous sommes à la veille de nos 15 ans, et en regardant tout le chemin parcouru, je suis profondément touchée par tout ce que nous avons accompli ensemble.

Continuons sur cette belle lancée, avec chaleur, confiance et un esprit de collaboration, pour bâtir un avenir encore plus solidaire et résilient pour nos communautés.

Bonne lecture

Angèle Chouinard, présidente



MOT DE LA CODIRECTION

C'est avec enthousiasme que nous présentons ce rapport d'activités, témoignant du dynamisme et de l'engagement de notre équipe en cette première année de déploiement de notre planification stratégique. En tant que nouveau duo de codirection, nous sommes conscients que cette étape marque le début d'une aventure riche en défis et en belles opportunités.

L'arrivée de nouvelles personnes dans notre équipe a insufflé un vent de fraîcheur, apportant de nouvelles idées et perspectives qui renforcent notre capacité à répondre aux enjeux actuels. Parmi ces enjeux, la crise socio-climatique, le travail de rue qui se fait de plus en plus connaître sur les deux MRC ou encore le logement constituent des dossiers importants qui guideront les actions de la CDC. Ajoutons à cela l'itinérance, qui mois après mois soulève des inquiétudes auprès des partenaires, des membres et de la population en général, qui se sentent souvent impuissant face à cette problématique sociale.

Nous sommes également fiers de soutenir et de promouvoir des projets citoyens tels que le café culturel et la friperie à Saint-Apolline, qui contribuent à renforcer le tissu social de notre communauté. Par ailleurs, la mise en œuvre du nouveau plan de lutte à la pauvreté, géré par les tables de développement social de la MRC de L'Islet et de la MRC de Montmagny, constitue une étape importante dans notre engagement à favoriser l'inclusion et le bien-être de tous.

Nous remercions tous ceux qui participent activement à cette belle dynamique et sommes confiants que, ensemble, nous continuerons à faire progresser notre mission pour le bénéfice de notre communauté.

Nous remercions encore et toujours notre CA pour la confiance qu'il nous accorde au quotidien, les bénévoles impliqués ainsi que les membres.

Guy Drouin, codirecteur

Marion Perreault, codirectrice (en remplacement de Claire Jacquelin)

MEMBRES DU CONSEIL D'ADMINISTRATION



PRÉSIDENTE

M^{me} Angèle Chouinard
Les Nouveaux Sentiers de la
MRC de L'Islet



VICE-PRÉSIDENTE

M^{me} Caroline Gimbert
Carrefour Région Montmagny



ADMINISTRATRICE

M^{me} Mélissa Boilard
Le trait d'Union



ADMINISTRATRICE

M^{me} Dominique Lacombe
Groupe Alpha Montmagny



SECRÉTAIRE-TRÉSORIÈRE

M^{me} Virginie Pelletier
Maison de la Famille de
la MRC de L'Islet

MEMBRES DE L'ÉQUIPE



Guy Drouin
Codirecteur



Claire Jacquelin
Codirectrice
(en congé de maternité)



Marion Perreault
Codirectrice
(en remplacement
de Claire Jacquelin)



Danielle Pelletier
Chargée de projets
en administration



Myriam Grondin
Agente administrative



Zachary Dubé
Travailleur de rue



Ludivine Auvray
Agente de
développement



Katherine Bacon
Chargée de projet



Ariane Thibault,
Agente de
développement



Marie-Josée Kidd
Chargée de projets
en communication



Émilie Proulx-Sanschagrin
Préposée à l'entretien
ménager



Julie Jean
Préposée à l'entretien
ménager

MEMBRES DE LA CDC ICI MONTMAGNY-L'ISLET

- Action Chômage Kamouraska (ACK)
- Action Jeunesse Côte-Sud (AJCS)
- Aide aux Travailleurs Accidentés (ATA)
- Apprendre Autrement
- Association de Défense des Droits Sociaux (ADDS) de la Rive-Sud
- Association de la Fibromyalgie Région Chaudière-Appalaches (AFRCA)
- Association Horizon Soleil
- Association de loisirs pour les personnes handicapées de l'Islet Sud (ALPHIS)
- Association québécoise de défense des droits des personnes retraitées et préretraitées (AQDR) Montmagny-L'Islet
- Carrefour Jeunesse-Emploi Région L'Islet (CJEL)
- Carrefour Région Montmagny
- Centre communautaire Normandie (CCN)
- Centre d'Action Bénévole (CAB) des MRC de Montmagny et de L'Islet
- Centre d'aide et de la lutte contre les agressions à caractère sexuel de la Rive-Sud (CALACS Rive-Sud)
- Centre d'aide et de recherche d'emploi (CARE) Montmagny-L'Islet
- Centre d'assistance et d'accompagnement aux plaintes Chaudière-Appalaches (CAAP-CA)
- Centre de la Petite Enfance (CPE) Les Coquins
- Centre d'Entraide familiale (CEF) de la MRC de Montmagny
- Centre de Répit La Tanière
- Centre-Femme La Jardilec
- Centre Socioculturel Gérard-Ouellet
- Centre Yvon Mercier (CYM)
- Convergence Action Bénévole
- Coopérative de Services à Domicile de la MRC de Montmagny
- Corporation Bibliothèque Municipale de Montmagny
- Équijustice Lévis
- Espace Finances
- Formaca
- Gris Chaudière-Appalaches
- Groupe Alpha Montmagny (GAM)
- Habitation Populaire de la Côte du Sud (HPCS)
- Journal L'Attisée
- Journal L'Écho d'en Haut
- Journal L'Écho de Saint-François
- L'ABC des Hauts Plateaux
- La Chaudronnée du Bel Âge
- L'A-DROIT de Chaudière-Appalaches
- L'Ancre
- L'Arc-en-Ciel Regroupement de Parents et de Personnes Handicapées (RPPH)
- Le Havre des Femmes
- L'entraide Pascal-Taché
- Le Re-Lait Montmagny-L'Islet
- Les Amusements St-Damase
- Les Éditions des Trois Clochers - Journal Le Hublot
- Les Nouveaux Sentiers de la MRC de L'Islet
- Le Trait d'Union
- Maison de la Famille (MDF) de la MRC de L'Islet
- Maison de Secours La Frontière
- Maison des jeunes (MDJ) des Frontières du Sud
- Maison des jeunes (MDJ) de L'Islet-Nord
- Maison des jeunes (MDJ) de Montmagny
- Médiathèque L'Héritage de L'Islet-Sud
- Moisson Kamouraska
- Parkinson Capitale-Nationale Chaudière-Appalaches
- Partage au masculin (PAM) (Montmagny)
- Santé mentale Québec-Chaudière-Appalaches
- Servio
- Société Alzheimer Chaudière-Appalaches
- Société Saint-Vincent-de-Paul
- Soupe au Bouton
- Terra Terre Solutions Écologiques
- Transport adapté collectif L'Islet-Sud
- Transport Collectif et Adapté (TCA) de la MRC de Montmagny

MISSION

La Corporation de Développement Communautaire (CDC) ICI Montmagny-L'Islet est un regroupement d'organismes communautaires multisectoriels ayant pour mandat d'assurer la participation active du milieu populaire et communautaire au développement socioéconomique de son milieu. La CDC vise le développement local à travers la contribution de ses membres, les approches qu'elle privilégie et la connaissance de son territoire. Elle agit également comme une interface entre le milieu communautaire et les autres acteurs du milieu: municipaux, privés, économiques, environnementaux, publics, de la santé, etc. Elle consolide la synergie entre ceux-ci et cherche à faire reconnaître l'apport du milieu communautaire.

OBJECTIFS

- ▶ Regrouper les organisations communautaires sur le territoire et exercer les représentations appropriées;
- ▶ Favoriser la concertation, dans chaque territoire, entre les organismes communautaires œuvrant à la lutte contre la pauvreté et l'exclusion sociale;
- ▶ Être un catalyseur de projets issus du milieu communautaire, dans le domaine de la lutte contre la pauvreté et l'exclusion sociale;
- ▶ Stimuler le développement socioéconomique de la communauté grâce à la contribution du secteur communautaire;
- ▶ Mener diverses actions en concertation avec des partenaires de différents milieux pour lutter contre la pauvreté et l'exclusion sociale;
- ▶ Consolider la CDC ICI Montmagny-L'Islet et favoriser son développement;
- ▶ Par son accompagnement et son soutien aux projets structurants à vocation sociale, elle permet la participation active du milieu communautaire au développement socioéconomique de son territoire. Elle agit dans une perspective de lutte contre la pauvreté et d'inclusion sociale, en partenariat avec les acteurs clés de la MRC.

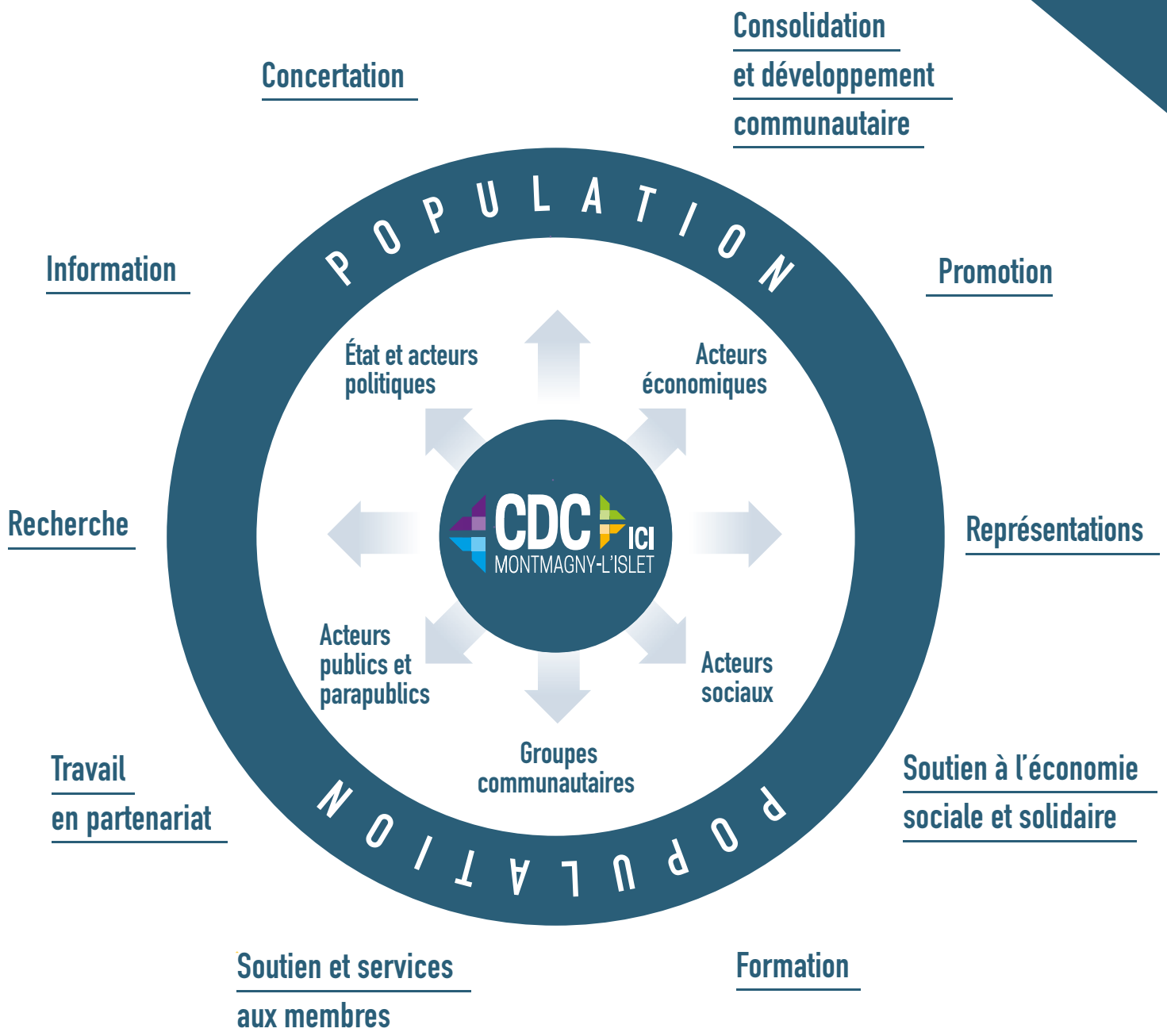



VOLET 1

SOUTIEN AUX MEMBRES

1.1 SERVICES AUX MEMBRES

AGA : 16 septembre 2024, à la Médiathèque à Sainte-Perpétue, **25 membres présents**

CA de la CDC : **8 rencontres**

Assemblée des membres : **3 rencontres**

PRÊT DE LOCAUX

Aménagement des locaux pour des visioconférences : La CDC continue d'améliorer ces locaux partagés et cette année les salles ont été équipées d'une télévision intelligente ainsi que de caméra de visioconférence intelligente afin de pouvoir tenir des activités à distance. Rappelons que les membres ont accès gratuitement à ces espaces afin de tenir leurs activités. C'est un total de **16 organisations/comités** qui ont utilisé le local de Saint-Jean-Port-Joli et **16 organisations/comités** pour les locaux de Montmagny.

PRÊT DE MATÉRIELS

La CDC met aussi à dispositions gratuitement du matériel pour la tenue d'événement que ce soit auvent, barbecue, micro, projecteur, etc. En tout c'est **4 organisations** différentes qui ont utilisé ce service.

De plus, la CDC prête gratuitement des squares pour ses membres. En tout c'est **18 organisations** qui ont bénéficié de cet équipement soit pour leurs activités de financement ou pour leur volet d'économie social.

PRÊT DE RESSOURCES

La CDC a mis en place depuis quelques années le prêt de ressource, notamment au niveau de la comptabilité. Cette année **5 organismes** ont bénéficié de ce soutien totalisant plus de **450 heures de travail** en prêt de service.

ACCUEIL DES NOUVELLES DIRECTIONS

La CDC a accueilli 3 nouvelles directions durant la dernière année. Une occasion pour expliquer la mission et le rôle de cette dernière.



1.2 FORMATIONS

Cette année, la CDC a mis sur pied un comité formation composé de membres afin d'élaborer une planification de formations à offrir aux membres répondant aux besoins du milieu. Grâce au partenariat avec Service Québec, plusieurs formations ont été offertes dans le courant de l'année.

Comité formation : **1 rencontre.**

Composition :

- Maude Perreault, directrice l'Arc-en-ciel
- Guylaine Hudon, directrice Le Hublot
- Marjorie Lamarre, directrice CJEL
- Marie-Ève Picard, directrice ATA
- Sabrina Gonthier, codirectrice AQDR Montmagny-L'Islet
- Marion Perreault, codirectrice CDC ICI Montmagny-L'Islet



FORMATIONS OFFERTES EN 2024-2025 :

- **ITCA : 2 formations** (14 participants total)
- **Formation sur l'intervention en contexte de deuil** (15 participants)
- **Formation sur les communications en OBNL** (15 participants)

1.3 PROMOTION

Afin de déployer une activité majeure mettant de l'avant le milieu communautaire, la CDC a formé un comité vie associative dont un des mandats est l'organisation de cet événement.

Comité vie associative : **4 rencontres.** Le comité a travaillé sur l'organisation du **15^e anniversaire de la CDC** et **fête du communautaire** qui se déroulera dans le courant du mois de mai ainsi qu'au niveau des thématiques abordées lors des assemblées des membres.

Composition :

- Caroline Gimbert, directrice du Carrefour Région Montmagny
- Sonia Proulx, directrice du C.A.R.E Montmagny-L'Islet
- Virginie Pelletier, codirectrice de la Maison de la Famille de la MRC de L'Islet
- Guy Drouin, codirecteur CDC ICI Montmagny-L'Islet
- Marion Perreault, codirectrice CDC ICI Montmagny-L'Islet
- Gabriel Dubé, CDC ICI Montmagny-L'Islet
- Katherine Bacon, CDC ICI Montmagny-L'Islet
- Martin Picard, directeur CAB des MRC de Montmagny et de L'Islet



Mai 2024

Salon des organismes communautaires à Montmagny, organisé en partenariat avec les organisateurs communautaires du CISSCA.

En tout, c'est **38 organismes communautaires** qui étaient présents et **89 intervenants** qui sont allés à leur rencontre! Un événement rassembleur permettant de réseauter entre organismes mais aussi de faire connaître les services sur le territoire aux intervenants du réseau.

Juin 2024

La CDC a présenté et adopté sa nouvelle **planification stratégique 2024-2027**. Communagir a accompagné la démarche, plusieurs consultations ont eu lieu que ce soit avec les membres, l'équipe ou même le CA. Un travail de plusieurs mois qui guidera la CDC dans les prochaines années.

En octobre 2024

La CDC a souligné la Semaine de l'Action Communautaire Autonome (SNACA) en organisant un dîner réseautage animé. En effet, près de **20 membres** ont participé au quizz faisant la promotion de l'action communautaire autonome.

Radio CIQI.fm

Cette année encore la CDC assure une présence hebdomadaire à la radio CIQI.fm seul ou accompagné d'un membre afin de faire connaître les actions du milieu communautaire dans Montmagny-L'Islet. Pour l'année 2024-2025, ce sont **42 entrevues** qui ont été réalisées. Cette initiative est soutenue par le projet renforcement de la TN-FLAC.

Journaux

Cette année, la CDC a été aussi présente dans les journaux locaux avec **24 communiqués de presse**.

**Nombre de membres
sur le groupe Facebook
de la CDC ICI
Montmagny-L'Islet**

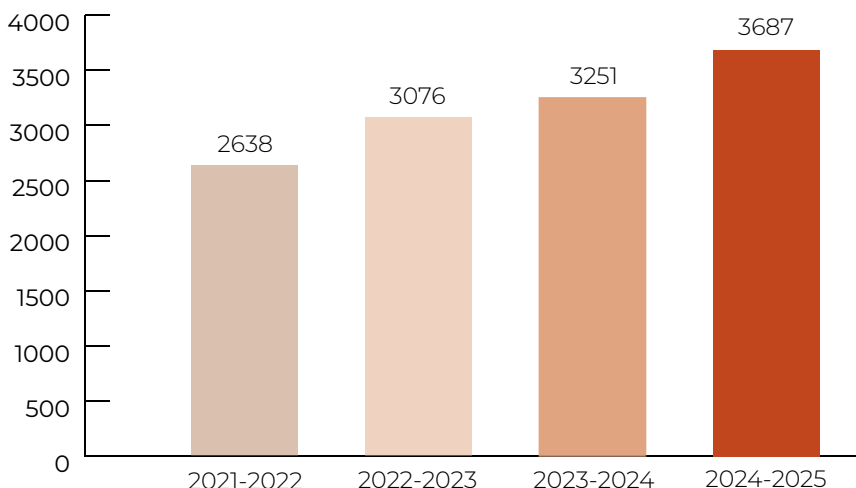

1.4 INFORMATION

Au printemps 2024, la CDC a actualisé son **site internet** aux couleurs du logo (<https://www.cdcicimontmagnylislet.com/>) en gardant une partie blog. Ce nouveau site offre aux membres ainsi qu'à la population un accès amélioré à l'information et aux ressources existantes sur le territoire. De nouvelles sections permettent de mieux répondre aux besoins de ses membres et une **infolettre** est envoyée à chaque semaine.

De plus, la CDC a maintenant une **page Instagram** qu'elle alimente auprès de sa communauté.

La CDC publie toujours sur son groupe Facebook et compte maintenant **3 687 membres**.

La CDC a procédé à la diffusion de **188 publications** durant la dernière année et on note en moyenne **3 000** visites mensuelles.



1.5 REPRÉSENTATION

INTER CDC

CA INTER CDC : 7 rencontres

La CDC ICI Montmagny-L'Islet représente l'INTER CDC sur le CA du CRECA : 6 rencontres

TNCD

Rencontre des membres : **8 rencontres**

En mars 2025, l'équipe de la CDC ICI Montmagny-L'Islet est allée à la rencontre nationale des CDC lors du Grand Rendez-vous. L'objectif de cette rencontre était de permettre à toutes les CDC du Québec accompagnées de leur équipe, de réseauter, partager, s'inspirer.



Table régionale de lutte contre la pauvreté

La CDC représente la MRC de L'Islet et la MRC de Montmagny par résolution de chacune des deux MRC sur la Table régionale de lutte contre la pauvreté et dispose donc de deux sièges votants. **3 rencontres.**

Cette année, la table a travaillé sur un document synthèse des initiatives qui ont été soutenues lors du PAGIEPS 2017-2024. La table travaille aussi sur le prochain plan de lutte contre la pauvreté, à savoir les balises du programme ainsi que la prochaine gouvernance.

La CDC représente en tout temps ses membres sur les autres tables auxquelles elle prend part.

Office régional d'habitation

La CDC représente le milieu socioéconomique au sein du conseil d'administration de l'ORH de la MRC de L'Islet. **4 rencontres de CA.**





VOLET 2

DÉVELOPPEMENT DE LA COMMUNAUTÉ

2.1 CONCERTATIONS

La CDC assure une présence et une implication sur plusieurs tables de concertation sur le territoire de la MRC de L'Islet et la MRC de Montmagny.

Table de développement social de la MRC de Montmagny

- 2 rencontres

Composition :

- Caroline Gimbert (Carrefour Région Montmagny)
- Dominique Lacombe (GAM)
- Melissa Boilard (Trait d'Union)
- Maxime Pichette (Santé Québec)
- Mélanie Pouliot (MRC de Montmagny - en remplacement de Nancy Labrecque)
- Jocelyne Caron (Mairesse de Cap Saint-Ignace)
- Marc Laurin (Maire de Montmagny)
- Jacynthe Daigle (Service Québec)
- Guy Drouin (CDC ICI Montmagny-L'Islet)
- Katherine Bacon (CDC ICI Montmagny-L'Islet)
- Josée Labrecque (CEF)
- Claude Leullier (TCA)
- Rachel Bégin (CSCS)
- Marion Perreault (CDC ICI Montmagny-L'Islet)



Table de développement social de la MRC de L'Islet

- 2 rencontres

Composition :

- Josée-Anne Dumais (MRC de L'Islet)
- Normand Caron (préfet de la MRC de L'Islet)
- David Thibault (Transport collectif et adapté Accès-L'Islet)
- Olivier Bélanger-Nadeau (Santé Québec)
- Sabrina Gonthier (AQDR)
- Rachel Bégin (Centre de services scolaire Côte-du-Sud)
- Virginie Pelletier (MDF de la MRC de L'Islet)
- Mélanie Desrosiers (ABC des Hauts-Plateaux)
- Katherine Bacon (CDC ICI Montmagny-L'Islet)
- Romain Petit (CYM)
- Jacinthe Daigle (Service Québec)
- Guy Drouin (CDC ICI Montmagny-L'Islet)
- Marion Perreault (CDC ICI Montmagny-L'Islet)

Les deux tables de développement social ont réalisé leur planification stratégique et fait le bilan de leur premier mandat de gestion du plan de lutte contre la pauvreté. Pour ce faire, Communagir a accompagné une partie de la démarche de réflexion. Un comité de pilotage composé de chacune des MRC, d'un organisateur communautaire du CISSS-CA et de la CDC est en place. La CDC coordonne le tout. Ces deux tables seront encore impliquées dans le déploiement des Alliances pour la solidarité. Prochainement, elles travailleront sur un plan d'action.



Agissons ensemble pour la santé durable Montmagny-L'Islet

Comité directeur : **2 rencontres**

Comité exécutif : **1 rencontre**

Comité interculturel - 2 rencontres

Partenaires Engagés pour la Jeunesse Montmagny-L'Islet

- **6 rencontres de comité**

En novembre 2024, la CDC était présente au petit rendez-vous des partenaires engagés pour la jeunesse Montmagny-L'Islet. Plusieurs présentations ont permis de se faire une tête sur les défis et enjeux en lien avec la jeunesse.

GRAP

- 4 rencontres

Entente Locale Élargie

- 4 rencontres

Chantier Transition socio-écologique du Collectif

- 1 rencontre

Santé mentale et dépendance

- 3 rencontres de comité

Sous-comité dépendance et itinérance

- 2 rencontres

Comité transport Montmagny-L'Islet

- 2 rencontres

2.2 RECHERCHE

Cette année encore la CDC a réalisé le portrait des salaires du milieu communautaire. La collecte se faisant au mois de décembre de chaque année, une présentation du portrait est réalisée à chaque printemps. Cet outil précieux permet aux membres de se situer par rapport aux organismes communautaires du territoire, de travailler sur les conditions de travail ainsi que les avantages sociaux au sein de leur organisation.

La CDC documente le projet de gestion de crise socioclimatique. Ce projet étant à son démarrage, une appropriation des concepts, une collecte des outils, documents existants sur le territoire assurent une cohérence des actions et évitent un dédoublement des travaux réalisés.

2.3 TRAVAIL EN PARTENARIAT

10 février 2025, **rencontre du député provincial** de la Côte-du-Sud. **27 organisations ou entreprises** d'économie sociale œuvrant dans Montmagny-L'Islet ont rencontré le député de la Côte-du-Sud, Monsieur Mathieu Rivest, afin de se faire connaître et d'échanger sur leurs préoccupations.

La CDC accompagne le démarrage du **café culturel de Tourville**, en partenariat avec la municipalité de Tourville. Un comité est en place et un financement de 25 000 \$ a été obtenu pour l'aménagement des locaux.

Composition :

- Richard Roux
- Nathalie Deschênes
- Ariane Thibault
- Guy Drouin
- Audrey Pelletier

- Christine Cloutier
- Lucia Joncas
- Benoît Dubé
- Marie-France Thibodeau
- Marie-Pierre Caron



2.4 CONSOLIDATION ET DÉVELOPPEMENT COMMUNAUTAIRE

Projet crise socio-climatique est un nouveau projet de la CDC ICI Montmagny-L'Islet financé par la TNCDC dont les objectifs sont : former une concertation intersectorielle travaillant sur la gestion de la crise socio-climatique dans les MRC de Montmagny et de L'Islet, favoriser l'arrimage des différentes initiatives environnementales dans les MRC de Montmagny et de L'Islet. Consulter les principales personnes concernées des MRC de Montmagny et de L'Islet dans l'élaboration des Plans climat et dans la rédaction du plan d'action. Élaborer un plan d'action concerté pour la gestion de la crise socio-climatique dans la MRC de Montmagny et la MRC de L'Islet.

Cercle d'échange crise socio-climatique : 3 rencontres. La CDC participe au cercle d'échange avec les autres CDC du Québec porteur d'un projet en crise socio-climatique.

Projet en réduction de la criminalité chez les moins de 35 ans (MSP-35) dans la MRC de L'Islet et la MRC de Montmagny se divise en trois principaux volets.

Le volet 1 : élargir le mécanisme de concertation en recrutant et en sensibilisant de nouveaux partenaires des MRC de Montmagny et de L'Islet. Le mécanisme de concertation déploie des activités de socialisation auprès de jeunes vulnérables ou à risque de l'être dans des secteurs ciblés où les risques de criminalité sont les plus élevés.

Le volet 2 : vise à développer les capacités socioprofessionnelles des travailleurs.euses de rue/milieu/proximité des MRC par la formation et le codéveloppement.

Le volet 3 : augmente les heures en travail de rue sur les MRC de Montmagny et de L'Islet sur des heures atypiques (de soir et de fin de semaine) afin de combler les trous de service.





Volet 1

ACTIVITÉS CONCERTÉES DE SOCIALISATION AUPRÈS DE JEUNES :

Troc tes fringues (x2) (180 personnes & 126 personnes) Une activité mobilisatrice permettant de rejoindre à chaque année de nouvelles personnes et de faire connaître les services communautaires.

Comité organisateur : Municipalité Tourville, Maison de la Famille de la MRC de L'Islet, Maison des jeunes de L'Islet Nord, Nouveaux sentiers de la MRC de L'Islet, CDC ICI Montmagny-L'Islet, Moisson Kamouraska, Le Solstice festival, Transport adapté collectif L'Islet-Sud, MRC L'Islet, Accès L'Islet.

Tournoi de jeux vidéo (26 jeunes) L'activité était un moment important de promotion des services communautaires et de réduction de la violence. Cette activité a permis à certains jeunes de sortir de leur milieu familial peu sécuritaire.

Comité organisateur : CDC ICI Montmagny-L'Islet, Travailleurs de rue CDC ICI Montmagny-L'Islet, Municipalité Montmagny, MRC Montmagny, municipalité de Berthier-sur-Mer, MDJ de Montmagny, MDJ de L'Islet-Nord, Carrefour Région Montmagny, CISSSCA, Polyvalente Louis-Jacques-Casault.

Soirée Heavy Métal par des jeunes des services communautaires (**65 participant.es**). Plusieurs de ces jeunes présentent des enjeux de sécurité, cet événement était une occasion de créer des espaces informels d'intervention et de prise de contact pour le travailleur de rue.

Comité organisateur : CDC ICI Montmagny-L'Islet, Café culturel – Tempête, Carrefour Région Montmagny, jeunes bénévoles impliqués, travailleur de rue du projet Vigilance.

Skate Scoot Challenge (100 personnes présentes) compétition amicale de skate et de trottinette. Cet événement était une occasion de créer des espaces informels d'intervention et de prise de contact pour le travailleur de rue.

Comité organisateur : CDC ICI Montmagny-L'Islet, Carrefour Région Montmagny, MDJ de Montmagny et MDJ de L'Islet-Nord.

Volet 2

COMMUNAUTÉ DE PRATIQUE/CODÉVELOPPEMENT

Cette année, **4 rencontres** ont eu lieu, rejoignant entre **8 et 13 travailleurs de rue**, de proximité et de milieu. Les travailleurs de rue, de milieu et de proximité ont accès aux formations offertes gratuitement par la CDC.

Volet 3

TRAVAIL DE RUE

Le travailleur de rue travaille en partenariat et en complémentarité avec le milieu, ainsi qu'avec les travailleurs de milieu et de proximité déjà en place sur le territoire, dans le but d'éviter le dédoublement des services et de combler les trous de services, qu'ils soient géographiques ou horaires. C'est plus de **1 000 interventions** réalisées cette année.

Présentation du Dénombrement de l'itinérance visible et discussion, avec M. Bégin, directeur du Centre aide et prévention jeunesse, en partenariat avec La Maison la Frontière - Avril 2024- **25 personnes présentes.**



2.5 SOUTIEN À L'ÉCONOMIE SOCIALE ET SOLIDAIRE

La CDC est toujours membre de la Table régionale d'économie sociale Chaudière-Appalaches (**TRESCA**).

Cette année encore la CDC soutient, par du prêt de squares, des organisations ayant un volet d'économie sociale, que ce soit leur volet friperie, vente de meubles à prix modiques, ou autre. Ce sont **7 organisations** qui en bénéficient quotidiennement.

De plus, la CDC suit toujours le comité **Frip à Monk** en partenariat avec les Nouveaux Sentiers de la MRC de L'Islet pour le volet économie sociale.

La CDC accompagne depuis peu un comité formé de bénévoles à la **Friperie de Saint-Apolline** dans leur gestion.

Cette année, les « **Vendreguy** » permettaient aux citoyens et groupes de rencontrer la CDC afin de parler de leurs initiatives communautaires. Ce sont **4 organisations** qui ont bénéficié de soutien et de conseils, que ce soit pour leur gouvernance, leur structure ou encore leur rayonnement.

Enfin, la CDC a accompagné le **Café culturel Tempête** lors de son premier anniversaire. Le comité formé de bénévoles est encore encadré par la CDC le temps que leur gouvernance ainsi que leur structure soient clarifiées.





VOLET 3

LUTTE À LA PAUVRETÉ ET À L'EXCLUSION SOCIALE

La CDC est impliquée activement dans le prochain plan de lutte contre la pauvreté. À cet effet, elle a mené durant l'année une consultation auprès de ses membres et s'est impliquée dans plusieurs autres consultations afin de déterminer les priorités locales et régionales qui guideront les actions aux prochains plans de lutte contre la pauvreté. C'est avec les Tables de développement social de la MRC de L'Islet et de la MRC de Montmagny que ces priorités seront ciblées et que le plan d'actions concerté sera réalisé.

3.1 PARTICIPATION CITOYENNE

La CDC, comme depuis de nombreuses années, accompagne des projets citoyens à portée collective. Notons entre autres le **café culturel de Tourville** permettant à des citoyens de s'impliquer pour la mise en place de cet espace.

De plus, le **Café culturel Tempête** à Saint-Jean-Port-Joli, a, cette année encore, accueilli de nombreux événements et rejoint la population jeune et moins jeune. Cette structure bénévole devient de plus en plus autonome dans ses actions. La CDC assure encore un encadrement des bénévoles et outille ces derniers pour qu'ils tracent leur propre route.

3.2 CRISE SOCIALE

La CDC a mis sur pied durant l'année un comité crise sociale en appui à la campagne nationale lancée par la TNCDC.

Comité crise sociale : 2 rencontres. La Table nationale des corporations de développement communautaire (TNCDC) a lancé à l'automne 2024 la campagne nationale « **De KO à OK** » afin de dénoncer la crise sociale que traverse actuellement le Québec et le désengagement de l'État. Le comité Crise sociale a donc été mis sur pied afin de passer à l'action avec ses membres pour améliorer les conditions de vie des citoyen·nes des MRC de Montmagny-L'Islet. Pour ce faire, plusieurs communications permettront de dénoncer et d'apporter des pistes de solutions concrètes à la crise sociale.

Composition :

- Angèle Chouinard, Nouveaux Sentiers de la MRC de L'Islet
- Francis Lachance, ADDS
- Marie-Christine Pelletier, ATA
- Mélanie Jean, ATA
- Mélissa Boilard, Le Trait d'Union
- Élise Barbeau, MDJ de Montmagny
- Romain Petit, Centre Yvon Mercier
- Maude Perreault, Arc-en-Ciel
- Maxim Grégoire, ADDS
- Nicolle Deschamps, ADDS
- Marion Perreault, CDC ICI Montmagny-L'Islet

Février 2025, la **CDC a déposé un mémoire** dans le cadre des consultations prébudgétaires 2025-2026 au ministre des Finances, M. Girard. L'objectif de ce document est de présenter les revendications des organismes communautaires et des entreprises d'économie sociale membres de la corporation.





CADRE DE RÉFÉRENCE DES CDC

Une Corporation de développement communautaire est un regroupement d'organisations communautaires, qui oeuvrent dans divers champs d'activités sur un territoire donné, dont la mission est d'assurer la participation active du mouvement populaire et communautaire au développement socio-économique de son milieu.

Le caractère de regroupement mis en pratique dans une corporation de développement communautaire est fondé sur l'autonomie totale de chacun de ses membres et sur l'adhésion volontaire à ses objectifs. Une CDC ne possède pas et ne souhaite pas posséder les pouvoirs hiérarchiques d'une fédération.

Les organisations communautaires qui sont regroupées sont des entités collectives ayant un membership composé majoritairement d'individus et un fonctionnement démocratique. Elles cherchent d'abord à répondre aux besoins identifiés par leurs membres en regroupant des gens autour d'un projet à réaliser. Elles sont constituées à des fins non lucratives ou coopératives. Selon les règlements de régie interne de chaque corporation de développement communautaire, d'autres organismes peuvent y adhérer mais le contrôle absolu de toutes les instances doit demeurer entre les mains des organisations telles que définies.

Le caractère multisectoriel est intrinsèque à la définition d'une corporation de développement communautaire. Un regroupement de diverses organisations oeuvrant dans un même secteur d'activités ne saurait constituer une corporation de développement communautaire.

Le territoire d'une corporation de développement communautaire est un lien géographique précis, délimité selon ses règlements de régie interne, suffisamment restreint pour permettre un fonctionnement axé sur la démocratie participative et suffisamment large pour éviter une multiplication inefficace des structures. Sauf exception, le territoire d'une corporation de développement communautaire est beaucoup plus petit que celui d'une région administrative et s'apparente souvent au territoire d'un ou plusieurs CLSC et/ou MRC.

La notion de développement suggère une transformation des structures et des systèmes menant à une amélioration de la qualité de vie pour toutes les personnes vivant sur un même territoire. La corporation de développement communautaire préconise une vision globale du développement qui tient simultanément compte du contexte économique, politique, social, culturel et écologique dans lequel les gens vivent. Elle prend pour acquis que ses membres possèdent un objectif de lutte à la pauvreté et une volonté commune de faire face aux problèmes de désintégration économique et sociale de leur milieu.



CDC ICI MONTMAGNY-L'ISLET

- 318, rue Verreault, Local #26 Saint-Jean-Port-Joli (Qc) G0R 3G0
 - 160, boul. Taché Est, Montmagny (Qc) G5V 4E8
- 418 358-0648 | cdcicimontmagnylislet.com